



Rodinné Integrační Centrum z.s.
Výroční zpráva za rok 2023



Rodinné
Integrační
Centrum

Obsah

Obsah	1
Základní údaje a kontakty	2
Předmluva	3
Orgány Rodinného Integračného Centra z.s.	4
Aktivizační služby a integrační aktivity pro rodiny s dětmi a služby pro rodiče s dětmi se speciálními potřebami	5 - 9
Raná péče pro rodiny s dětmi s poruchami autistického spektra, poruchami komunikace a sociální interakce	10 - 11
Sociálně aktivizační služby pro rodiny s dětmi s poruchami autistického spektra	12 - 13
Sociální rehabilitace pro osoby s poruchami autistického spektra	14 - 15
Osobní asistence pro osoby s poruchami autistického spektra	16 - 17
Dubnové aktivity k celosvětovému Dni autismu	18 - 19
Příměstské tábory pro děti s PAS a jejich sourozence	20
Homesharing	21
Neurofeedback - trénink mozku	22 - 23
Oxygenoterapie	24
Zázemí	25 - 27
Tým pracovníků	28 - 29
Rozvaha RIC za rok 2023	30 - 31
Výkaz zisků a ztrát RIC za rok 2023	32
Poděkování	33 - 34
Poznámky	35

ZÁKLADNÍ ÚDAJE A KONTAKTY

Rodinné Integrační Centrum z.s.

Právní forma: zapsaný spolek

Adresa sídla: nám. Republiky 2686, 530 02 Pardubice

Kontaktní místo: Bedřicha Smetany 460, 563 01 Lanškroun

Kontaktní místo: Komenského 324, 563 01 Lanškroun

IČ: 270 26 728

Bankovní spojení: 35-4976500267/0100

Telefon: 739 025 071

E-mail: info@ric.cz

Web: www.ric.cz

Facebook: <https://www.facebook.com/rodinneintegracnicentrumpardubice>

Instagram: <https://www.instagram.com/rodinneintegracnicentrum/>

Rodinné Integrační Centrum bylo registrováno dne 28. 3. 2006 pod č. j. VS/1-1/63723/06-R, změna registrace proběhla dne 31. 8. 2009. Změna právní formy z o.s. na zapsaný spolek byla realizována 3. 10. 2016.

Loga společnosti



Předmluva

Rodinné Integrační Centrum z.s. (dále RIC) poskytuje od svého vzniku aktivizační a integrační aktivity rodinám s dětmi za účelem prevence před sociálním vyloučením způsobeným déletrvajícím sociální izolací při mateřské či rodičovské dovolené a při náročné péči o dítě/děti se zdravotním postižením, se speciálními potřebami, děti v náhradní rodinné péči a děti ze sociálně slabých či jinak znevýhodněných rodin. Dále se zaměřuje především na podporu aktivního trávení volného času rodičů s dětmi a poskytování vzdělávacích akcí pro rodiče, které zvýší jejich osobní potenciál a napomohou jim k lepšímu uplatnění na trhu práce.

Od 1. 1. 2012 zaregistrovalo RIC dle zákona č. 108/2006 Sb. o sociálních službách novou službu – Sociálně aktivizační služby pro rodiny s dětmi s poruchami autistického spektra (dále PAS) a kombinovanými vadami (KV) od 1 do 18 let, kteří mají trvalé bydliště na území Pardubického kraje. Z důvodu stále se zvyšujícího počtu klientů a již nedostačující kapacity služby, byla od 1. 1. 2015 zřízena nová registrovaná sociální služba raná péče (RP) pro rodiny s dětmi s PAS ve věku od 1 roku do 7 let. Služba sociálně aktivizační služby (SAS) pro rodiny s dětmi s PAS upravila od začátku roku 2015 cílovou skupinu dětí na věkovou skupinu od 8 do 18 let. Od ledna 2016 byla poté ještě rozšířena cílová skupina RP na rodiny s dětmi s PAS, s poruchami komunikace a sociální interakce.

Od 1. 1. 2017 zřídilo RIC sociální službu sociální rehabilitace pro dospělé osoby s PAS. I v této službě došlo později k úpravě cílové skupiny. Určená je pro osoby ve věku od 16 do 64 let z Pardubického kraje.

Od 1. 1. 2023 začalo RIC poskytovat novou sociální službu osobní asistence pro osoby s PAS ve věku od 1 do 64 let z Pardubického kraje.

Současně je RIC spoluorganizátorem akcí na podporu problematiky poruch autistického spektra a koordinuje tzv. Pracovní skupinu pro osoby s PAS.

Zástupci RIC se aktivně účastní i komunitního plánování sociálních služeb v Pardubicích, Lanškrouně a dalších městech Pardubického kraje.

Od roku 2019 jsme organizací, která realizuje Homesharing (sdílenou péči o domov pro dítě s autismem).

Od roku 2022 nabízíme rodinám s dětmi s autismem a dospělým osobám s PAS neurofeedback. Jedná se o metodu pro trénink a rozvoj mozku. Prostřednictvím této metody klient získává schopnost lépe se soustředit, zlepšují se jeho mentální funkce, zrychlují se reakce, zvyšuje se dovednost ovládat stres a emoční stavy.

Od roku 2023 realizujeme jako další podpůrnou aktivitu oxygenoterapii. Jde o metodu spočívající v inhalaci 100% kyslíku za podmínek vyššího tlaku. Osobám s autismem terapie pomáhá tím, že odstraňuje toxiny z těla, snižuje zánět v organismu – střeva, mozeček, a také zlepšuje průtok krve v těle. V neposlední řadě buduje nové kapiláry v mozku. Rodiče se mohou také radovat ze zlepšené kvality spánku u svých dětí. Jejich ratolesti jsou klidnější, spokojenější, zvyšuje se jejich soustředění a pozornost. U dětí se výrazně posouvají kognitivní a jazykové schopnosti a v neposlední řadě oxygenoterapie v hyperbarické komoře pomáhá socializaci dítěte ve společnosti.

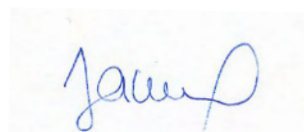

Ing. Mgr. Hana Janiková, MBA

Ředitelka Rodinného Integračního Centra z.s.

Orgány Rodinného Integračního Centra

Členská schůze

V roce 2023 se uskutečnila jedna členská schůze, a to 25. členská schůze, konaná dne 31. 5. 2023.

Výbor

V roce 2023 se uskutečnilo 5 schůzí výboru, a to ve dnech 31. 1. 2023, 30. 3. 2023, 1. 6. 2023, 11. 9. 2023, 20. 12. 2023.

předseda: Ing. Mgr. Hana Janiková, MBA

místopředseda: Ing. Gabriela Dítětová

členka: Mgr. Pavla Vltavská, MBA

Statutární zástupci

Ing. Mgr. Hana Janiková, MBA

Ing. Gabriela Dítětová

(jednají samostatně)

Aktivizační služby a integrační aktivity pro rodiny s dětmi a služby pro rodiče s dětmi se speciálními potřebami

Poslání

Rodinné Integrační Centrum prostřednictvím integračních aktivit a aktivizačních služeb pomáhá rodinám s dětmi a osobám se speciálními potřebami, zdravotním postižením či sociálním znevýhodněním.

Cíle

- Podpora rodiny jako celku, podpora vzájemných rodinných vztahů – společné aktivity a prožitky.
- Podpora vzdělávání a získávání základních sociálních, profesních a společenských dovedností rodičů a rozšíření jejich znalostí v oblasti péče o dítě.
- Integrace, prevence a snížení rizika sociální izolace rodičů pečujících o děti zdravé a děti se speciálními potřebami.
- Rozvoj psychomotorického vývoje dítěte – získání nových schopností a dovedností, či udržení stávajících dovedností.
- Spolupráce s organizacemi zabývajícími se péčí o rodinu a dítě.
- Zajištění prostor pro vzájemné setkávání rodin s dětmi a organizování aktivizačních služeb a integračních aktivit (programy pro rodiče s dětmi, kurzy, semináře aj.).
- Osvětová činnost zaměřená na podporu významu rodiny a na péči o děti zdravé a děti se speciálními potřebami: pořádání seminářů, přednášek, školení, vydávání odborných a účelových publikací, článků apod.

Cílová skupina

- Děti ve věku od narození do sedmi let, u dětí se speciálními potřebami do 26 let věku.
- Rodiče celodenně pečující o dítě zdravé nebo dítě se speciálními potřebami.
- Ostatní rodinní příslušníci.

Během roku 2023 byly v Rodinném Integračním Centru z.s. realizovány následující aktivizační služby a aktivity pro rodiče s dětmi se speciálními potřebami (SP) a zdravotním postižením (ZP):

- Integrační aktivity pro děti se ZP a SP.
- Rodičovské skupiny.
- Besedy, workshopy, diskusní skupiny, webináře, aj.
- Akreditovaná (akreditace MPSV a MŠMT) i neakreditovaná vzdělávání – vzdělávání byla určena pro širokou veřejnost z řad rodičů, pečovatelů ale i odborníků.
- Příměstské tábory pro děti s PAS a jejich sourozence.
- Osvětové akce (aktivity ke Dni autismu).

Integrační aktivity pro děti se SP a ZP

Integrační aktivity se zaměřovaly na všeobecný rozvoj dětí se speciálními potřebami (PAS, DMO, MR). Děti se společně s aktivizačními pracovníky věnovaly rozličným činnostem, které svou náplní cíleně rozvíjely jejich dovednosti hravou formou. Při střídání skupinové a individuální činnosti docházelo k zapojení všech dětí do aktivity. Aktivity probíhaly paralelně v sídle organizace v Pardubicích i v kontaktním místě organizace v Lanškrouně.

Aktivizační služby pro rodiče s dětmi (tzv. tréninkové aktivity):

Aktivita byla koncipována jako rodičovská skupina s doprovodnou aktivitou. Primární část aktivity byla zaměřena na komunitní setkání rodičů s dětmi pod vedením aktivizačního pracovníka, který uvedl téma skupiny a moderoval diskusi a potřebné dotazy skupiny.

Cílem první části aktivity byla edukace a aktivizace rodin, jako nástroj prevence před možnými rizikovými jevy objevujícími se v rodině. Mezi nejčastěji se objevující témata patřily sourozenecké, partnerské a mezigenerační vztahy. Těmto tématům bylo během roku věnováno nejvíce pozornosti. V případě potřeby (dle aktuálních témat) mohli být na skupinu přizváni i další odborní pracovníci (sociální pracovníci, psycholog) vzhledem k dané problematice (např. oblast vzdělávání osob se zdravotním postižením, problematika dávkového systému ÚP, aj.)

Další část (v poměru k realizaci aktivity, kratší) byla tvořena doprovodnou pohybovou, nebo hudební aktivitou. Cílem druhé části aktivity bylo především stmelení rodinných vazeb, zkvalitnění vzájemných vztahů mezi rodičem a dítětem (případně jinými členy rodiny), rozvoj dovedností dětí a současně upevnění rodičovských kompetencí a posílení sebevědomí rodičů.

Besedy, workshopy, diskusní skupiny, webináře, aj.

V roce 2023 byly realizovány vzdělávací aktivity, skupinová setkávání či webináře zaměřené např. na témata rodinných a partnerských vztahů, oblast problémového chování dětí a jejich motivace ke spolupráci, problematika výchovy a vzdělávání dětí se SP a ZP, aj.

Naším hlavním cílem bylo prostřednictvím aktivit a činností aktivizovat rodiny s dětmi, motivovat je k aktivnímu způsobu života a vést je ke společnému trávení volného času. Přidruženým cílem naší organizace bylo zajistit rodičům s dětmi možnost zapojení se do komunity rodin v centru a zajistit jim „neutrální půdu“ pro společné rozhovory o svých potřebách a problémech, ke kterým se mohli vyjadřovat sami navzájem. Podporu vzájemné komunikace a sdílení zajišťoval ve skupinách vždy aktivizační pracovník, psycholog, lektor, sociální pracovník a v případě potřeby i s další odborník specializovaný na danou problematiku. Naší snahou bylo rodiče aktivně zapojovat do nabízených činností, rozvíjet a posilovat jejich rodičovské kompetence a profesní schopnosti a dovednosti. Nabídka centra dále souvisela se zprostředkováním kontaktů se společenským prostředím a zvyšováním životních a výchovných kompetencí. Díky těmto aktivitám mohli rodiče získat nové společenské vazby a kontakty a děti zlepšit svůj psychomotorický vývoj, upevnit sociální schopnosti a dovednosti a minimalizovat následky zdravotního postižení.

Přehled celoročních pravidelných aktivizačních služeb a aktivit včetně statistik

Časová dotace aktivity (četnost aktivit – týdenní, měsíční)

Otevřeno RIC – 5 dní v týdnu od PO – PÁ, aktivity byly v centru nabízeny denně.

Přehled týdenních aktivit:

PO 11 x měsíčně – individuální poradenství pro rodiny s dětmi; dle možností osobní i telefonické (emailové, skypové, zoomové) konzultace;

ÚT dopoledne – aktivity pro rodiny s dětmi;

ST odpoledne – integrační aktivita pro děti s PAS – Áčko – Pardubice (1 x 14 dní);

odpoledne – integrační aktivita pro děti – Áčko – Lanškroun (1 x 14 dní střídání aktivity pro vysocefunkční/nízkofunkční děti);

ČT odpoledne – rodičovská skupina s pohybovou aktivitou;

PÁ dopoledne – rodičovská skupina s hudební aktivitou.

Přehled nepravidelných nebo jednorázových aktivit:

- Jednorázové aktivity pro rodiny s dětmi – Hrátky se smysly, Muzikohrátky, tématické tvoření
- Příměstské tábory pro děti s PAS a jejich zdravé sourozence v Pardubicích a v Lanškrouně
- Integrační aktivity pro děti se ZP a SP – Deskohrátky, Rukohrátky
- Vzdělávání, workshopy, webináře
- Osvětové akce

Počty akcí:

Pravidelně se opakující aktivity pro předškolní děti a děti se ZP

Integrační klub pro děti se ZP a SP	46
Rodičovské skupiny s hudební činností	36
Rodičovská skupina Odolnost	36
Mimořádné akce pro děti a rodiče	25
Individuální poradenství pro rodiče s dětmi	6
Rodičovské skupiny zaměřené na vzdělávání	8
Příměstské tábory	5

Počet fyzických osob (fyzická osoba se započítá 1x, i když se zúčastní více aktivit):

Rodičovské skupiny zaměřené na vzdělávání	48
Integrační aktivity pro děti se ZP a SP	16
Rodičovské skupiny s hudební a pohybovou aktivitou	45
Mimořádné akce pro děti a rodiče	37
Individuální poradenství pro rodiče s dětmi	6
Příměstské tábory	34

Cílem uvedených aktivit bylo poskytnutí pomoci a podpory rodinám s dětmi se ZP

a SP. Aktivity měly preventivní a podpůrný charakter a rodinami byly hojně využívány. Snahou RIC bylo rodiče aktivně zapojovat do nabízených činností, rozvíjet a obnovovat jejich rodičovské kompetence a profesní schopnosti a dovednosti. Dále jim naše centrum nabízelo zprostředkování kontaktů se společenským prostředím a zvyšování životních a rodičovských kompetencí. Rodinám s dětmi se speciálními potřebami (rodinám s dětmi se zdravotním postižením a sociálně slabým rodinám) jsme zajistili dostupnost služeb, jejichž prostřednictvím se mohly integrovat do společnosti.

Při nabídce aktivit vycházelo RIC ze zájmu rodin, na základě pravidelně zjišťovaných potřeb a jejich poptávky. Ze zpětných vazeb bylo RIC při poskytování svých služeb úspěšné, rodiny vnímaly smysl realizovaných aktivit a činností a chválily si přístup a odbornost pracovníků RIC. Rodiny s dětmi tyto služby pravidelně a hojně využívají a své zkušenosti a zážitky z RIC předávají dalším zájemcům o naše služby. Hlavním cíl všech aktivit projektu - aktivizovat, zapojit a motivovat rodiny s dětmi - byl splněn.

Veškeré aktivity jsou v souladu se Střednědobým plánem rozvoje služeb Pardubického kraje na období 2022 - 2024, s akčními plány komunitního plánování na území města Pardubic, Lanškrouna a dalších měst a obcí v okruhu 30 km.

Služby navazovaly na další služby v regionu, byly důležitou součástí v rámci síťování služeb v Pardubickém kraji.

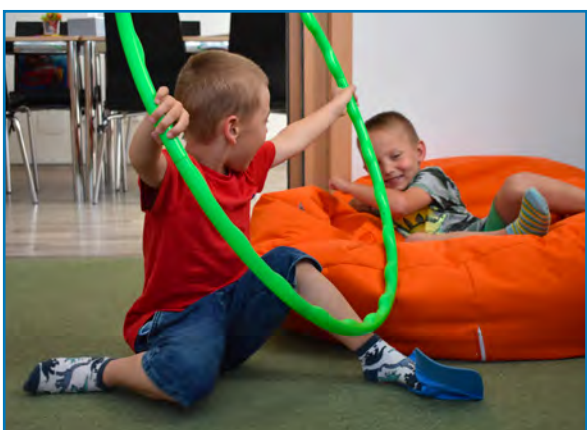
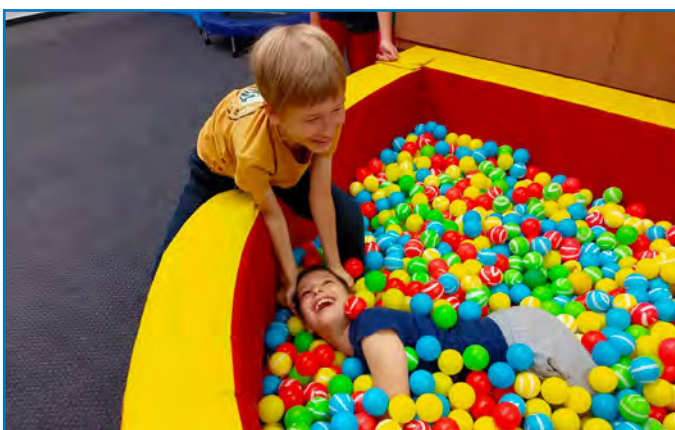
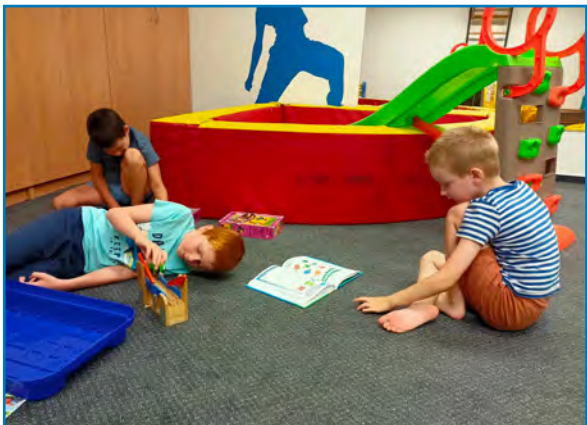

Raná péče pro rodiny s dětmi s poruchami autistického spektra, poruchami komunikace a sociální interakce

Poslání

Posláním sociální služby Raná péče pro rodiny s dětmi s poruchami autistického spektra, s poruchami komunikace a sociální interakce je zajištění včasné, komplexní a intenzivní pomoci a podpory rodině a dalším pečujícím osobám. Aktivizací a poskytováním odborných služeb dojde ke zkvalitnění života rodiny a jejího začlenění do přirozeného sociálního prostředí.

Cíle služby

- Posílení schopností a dovedností rodin k samostatnému zvládnutí náročných a krizových situací.
- Zprostředkování vzájemného setkávání a sdílení.
- Podpora spolupráce mezi rodinou a organizacemi.
- Podpora psychomotorického a sociálního vývoje dítěte.

Cílová skupina

Rodiny s jedním nebo více dětmi ve věku od 1 do 7 let včetně s poruchami komunikace a sociální interakce, zejména s diagnostikovanými poruchami autistického spektra nebo s podezřením na PAS ve fázi diagnostiky, které mají bydliště na území Pardubického kraje.

Poskytované činnosti

- Poskytování informací a podpora rodiny při přijetí diagnózy.
- Poradenství v oblasti funkčních rodinných a vrstevnických vztahů.
- Poradenství v oblasti úpravy domácího prostředí (struktura a vizualizace).
- Poradenství v oblasti funkční komunikace.
- Poskytování informací, podpory a praktický nácvik sociálních a komunikačních dovedností.
- Komunikační terapie.
- Poskytování informací a podpory v nácvicích sebeobslužných dovedností.
- Vytváření a zapůjčování didaktických, stimulačních pomůcek a odborné literatury do domácího prostředí.
- Sociálně právní poradenství.
- Psychologické, psychoterapeutické, příp. jiné odborné poradenství.
- Tematická skupinová setkávání.
- Pořádání pobytů pro rodiny s dětmi.
- Zprostředkování kontaktů, nabídka volnočasových a integračních aktivit.
- Podpora a doprovázení při jednání s příslušnými institucemi.
- Mezioborová setkávání spolupracujících organizací.
- Zprostředkování přednášek a seminářů.

Kapacita služby

Služba byla kapacitně omezena pro 85 rodin s dětmi s PAS, s poruchami komunikace a sociální interakce z Pardubického kraje.

Formy poskytování

- Terénní – přímo v rodině (přirozeném prostředí klientů) a dále dle přání a potřeb rodin s dětmi.
- Ambulantní – v sídle a kontaktním místě Rodinného Integrovaného Centra.

Rodiny s dětmi mohly využívat a libovolně kombinovat obě formy poskytování služby.

Služba byla poskytována bezplatně.

V roce 2023 využívalo službu 118 rodin s dětmi s poruchami autistického spektra, poruchami komunikace a sociální interakce. Celkově bylo v rodinách poskytnuto 1279 intervencí a 836 kontaktů. Proběhlo 9 skupinových aktivit a celková přímá práce s klienty se vyšplhala na 1554 hodin.

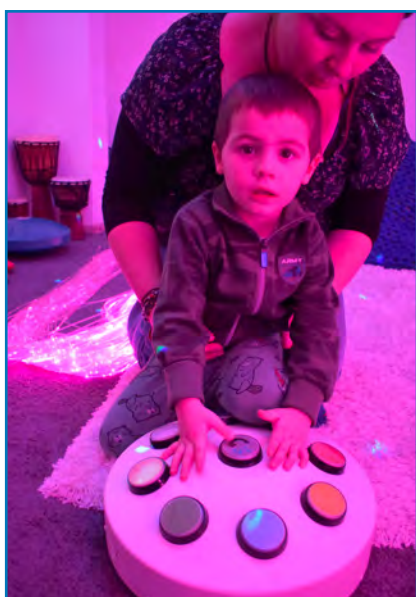

Sociálně aktivizační služby pro rodiny s dětmi s poruchami autistického spektra

Poslání

Posláním sociální služby SAS pro rodiny s dětmi s PAS je zajištění komplexní pomoci a podpory rodině a dalším pečujícím osobám. Aktivizací a poskytováním odborných služeb dojde k rozvoji specifických schopností a dovedností uživatele služby, ke zlepšení podmínek pro vzdělávání a ke zvýšení možností uplatnění v přirozeném sociálním prostředí.

Cíle služby

- Posílení schopností a dovedností rodin k samostatnému zvládnutí náročných a krizových situací.
- Zprostředkování vzájemného setkávání a sdílení.
- Podpora spolupráce mezi rodinou a organizacemi.
- Podpora psychomotorického a sociálního vývoje dítěte.

Cílová skupina

Rodiny s jedním nebo více dětmi ve věku od 8 do dovršených 18 let s diagnostikovanými poruchami autistického spektra nebo s podezřením na PAS ve fázi diagnostiky, které mají bydliště na území Pardubického kraje.

Poskytované činnosti

- Sociálně právní poradenství.
- Poradenství v oblasti funkčních rodinných a vrstevnických vztahů.
- Poradenství a podpora rodiny při hledání řešení zvládnutí problémového chování dítěte.
- Poradenství v oblasti úpravy domácího prostředí (struktura a vizualizace).
- Poradenství v oblasti funkční komunikace.
- Komunikační terapie.
- Individuální a skupinové nácviky sociálních a komunikačních dovedností.
- Poskytování informací a podpory v nácvicích sebeobslužných dovedností.
- Podpora a doprovázení při jednání s příslušnými institucemi.
- Psychologické, psychoterapeutické, příp. jiné odborné poradenství.
- Tematická skupinová setkávání.
- Vytváření a zapůjčování didaktických, stimulačních pomůcek a odborné literatury do domácího prostředí.
- Zprostředkování kontaktů, nabídka volnočasových a integračních aktivit.
- Mezioborová setkávání spolupracujících organizací.
- Zprostředkování přednášek a seminářů.
- Pořádání pobytů pro rodiny s dětmi.

Kapacita služby

Služba byla kapacitně omezena pro 80 rodin s dětmi s PAS z Pardubického kraje.

Formy poskytování

- Terénní – přímo v rodině (přirozeném prostředí klientů) a dále dle přání a potřeb rodin s dětmi.
- Ambulantní – v sídle a kontaktním místě Rodinného Integrovaného Centra.

Rodiny s dětmi mohly využívat a libovolně kombinovat obě formy poskytování služby.

Služba byla poskytována bezplatně.

V roce 2023 využívalo službu 104 rodin s dětmi s poruchami autistického spektra. Celkově bylo v rodinách poskytnuto 1269 intervencí a 819 kontaktů. Proběhlo celkem 80 skupinových aktivit a celková přímá práce s klienty se vyšplhala na 1405 hodin.



Sociální rehabilitace pro osoby s poruchami autistického spektra

Poslání

Posláním Sociální rehabilitace pro osoby s poruchami autistického spektra (PAS) je zajištění činností směřujících k dosažení co nejvyšší možné míry samostatnosti, nezávislosti a soběstačnosti. Poskytováním odborných služeb dojde k rozvoji specifických schopností a dovedností, k vytváření společensky žádoucích návyků uživatele služby a ke zvýšení možnosti uplatnění v přirozeném sociálním prostředí.

Cíle služby

- Rozvíjení sociálních a komunikačních dovedností.
- Podpora při výchovných, vzdělávacích a aktivizačních činnostech.
- Vedení osob s PAS k soběstačnosti a smysluplnému trávení volného času.
- Vytváření podmínek pro uplatnění osob s PAS na trhu práce.
- Posílení schopností a dovedností osob s PAS k samostatnému zvládnání náročných a krizových životních situací.
- Ochrana práv osob s PAS.

Cílová skupina

Osoby ve věku od 16 do 64 let s diagnostikovanými poruchami autistického spektra nebo s podezřením na PAS ve fázi diagnostiky, které mají bydliště na území Pardubického kraje.

Poskytované činnosti

- Podpora a pomoc při zprostředkování kontaktu se společenským prostředím.
- Individuální a skupinové nácviky sociálních a komunikačních dovedností.
- Poradenství v oblasti funkční komunikace.
- Poskytování podpory v nácvicích sebeobslužných dovedností.
- Pomoc při hledání vhodného pracovního uplatnění na trhu práce.
- Podpora a doprovázení při jednání s příslušnými institucemi.
- Skupinová setkávání osob s PAS.
- Poradenství v oblasti rodinných, vrstevnických a mezigeneračních vztahů.
- Poradenství v oblasti úpravy domácího prostředí pro osoby s PAS (struktura a vizualizace).
- Psychologické, psychoterapeutické, příp. jiné odborné poradenství.
- Vytváření a zapůjčování didaktických, stimulačních pomůcek a odborné literatury o PAS do domácího prostředí.
- Mezioborová setkávání spolupracujících organizací.
- Zprostředkování přednášek a seminářů.
- Sociálně právní poradenství.
- Pomoc při uplatňování práv a oprávněných zájmů.

Kapacita služby

Služba byla kapacitně omezena pro 28 osob s PAS z Pardubického kraje.

Formy poskytování

- Terénní – přímo v přirozeném prostředí klientů a dále dle přání a potřeb osob s PAS.
- Ambulantní – v sídle a kontaktním místě Rodinného Integračního Centra.

Osoby s PAS mohly využívat a libovolně kombinovat obě formy poskytování služby.

Služba byla poskytována bezplatně.

V roce 2023 využívalo službu 34 osob s poruchami autistického spektra. Celkově bylo poskytnuto 876 intervencí z toho 384 setkání, 37 skupinových setkání a 455 kontaktů.

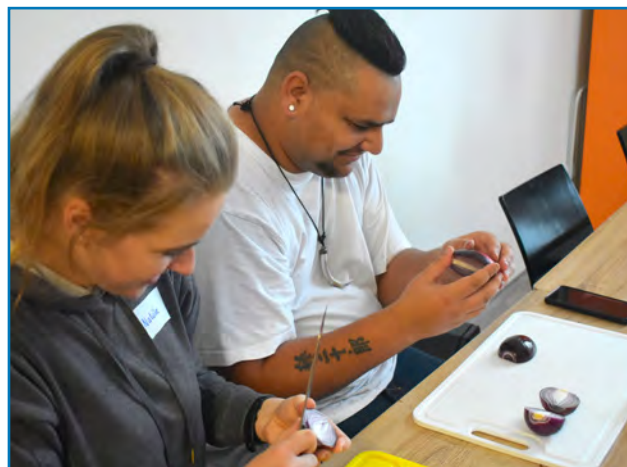

Osobní asistence pro osoby s poruchami autistického spektra

Poslání

Posláním služby Osobní asistence pro osoby s poruchami autistického spektra je poskytnout pomoc a péči těmto osobám při zvládnání každodenních aktivit a činností, využívání běžně dostupných služeb, aktivním trávení času a zajištění bezpečnosti po dobu nepřítomnosti pečující osoby v domácnosti klienta.

Cíle služby

- Pomoc osobám s autismem v aktivním trávení volného času a ve využití běžných veřejných služeb.
- Péče o osoby s autismem při zvládnání každodenních aktivit a činností.
- Podpora osob s autismem v samostatném rozhodování a uplatňování své vůle.

Cílová skupina

Služba je určena osobám ve věku od 1 do 64 let s diagnostikovanými poruchami autistického spektra nebo s podezřením na PAS ve fázi diagnostiky (včetně dětí s poruchami komunikace a sociální interakce do 7 let včetně), které vyžadují dohled a péči s pobytem na území Pardubického kraje.

Poskytované činnosti

- Pomoc při zvládnání běžných úkonů sebeobsluhy (pomoc a podpora při podávání jídla a pití).
- Pomoc při oblékání/svlékání a úpravy zevnějšku, pomoc při použití WC/výměně inkontinenčních pomůcek apod.
- Podpora při orientaci v prostoru a zajištění bezpečného pohybu v/mimo domácnost včetně využití kompenzačních pomůcek.
- Doprovod (cesta např. do školy, do knihovny, procházka apod.).
- Pomoc při využití běžných služeb (např. restaurace, kadeřnictví, plavecké bazény, veřejná doprava atd.).
- Pomoc při obstarávání osobních záležitostí (podpora komunikace).
- Pomoc při osobní hygieně (pomoc při denní hygieně, tj. při mytí rukou a obličeje, čištění zubů, sprchování/koupele).
- Pomoc při zajištění chodu domácnosti (pomoc s úklidem a údržbou domácnosti – při aktivním zapojení klienta, nákupy a běžné pochůzky).
- Aktivizace klienta pro udržování motorických, psychických a sociálních dovedností.

Kapacita služby

Okamžitá kapacita služby je 10 klientů z Pardubického kraje. V případě, že je kapacita naplněna, zájemce o službu OA je na základě svého souhlasu zařazen do seznamu čekatelů. Zařazení do seznamu čekatelů může zájemce odmítnout.

Formy poskytování

- Terénní – přímo v přirozeném prostředí klientů a dále dle přání a potřeb osob s PAS.

Služba byla poskytována v základní sazbě 120,- Kč/hod., snížená sazba byla 100,- Kč/hod., zvýšená sazba pak 140,- Kč/hod.

V roce 2023 využilo službu celkem 44 osob s poruchami autistického spektra. Celkově bylo poskytnuto 510 intervencí, z toho 413 kontaktů a 97 setkání. Bylo poskytnuto 5197 hodin přímé péče.

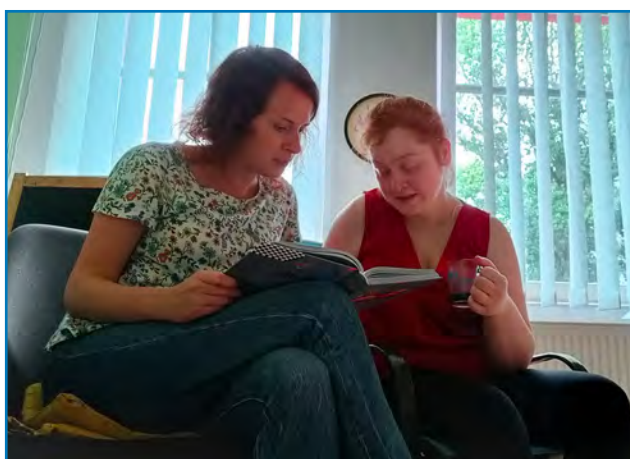

Dubnové aktivity k celosvětovému Dni autismu

Rodinné Integrovaní Centrum realizovalo i v tomto roce aktivity na podporu osvětové akce Světový den porozumění autismu. Osvětové aktivity byly realizovány v on-line prostředí, aby se informace o autismu dostaly do širokého povědomí.

V rámci 11. ročníku akcí zaměřených na zvýšení povědomí o autismu, bylo v průběhu měsíce dubna realizováno celkem 7 vzdělávacích aktivit, zaměřených na problematiku poruch autistického spektra a 2 besedy, na kterých o službě homesharing diskutovali pracovníci homesharingu společně se zájemci o hostitelství. Aktivit se zúčastnili pečující osoby o děti s PAS či jiným zdravotním handicapem, pedagogičtí pracovníci i pracovníci v sociálních službách. Díky on-line formě, se mohli aktivit zúčastnit zájemci z celé republiky.

Tradičně se v měsíci dubnu konala akce LIGHT IT UP BLUE - „ROSVIŤME SE MODŘE“, jako vyjádření podpory a porozumění lidem s PAS. Lidé tak mohli ze 2. na 3. dubna pozorovat modře nasvícené budovy, a to nejen v Pardubicích, ale i v celém Pardubickém kraji, potažmo v celé České republice.



2. - 3. DUBNA 2023

SVÍŤME MODŘE

Svíťme modře i my v Pardubickém kraji!
Připojte se k celosvětové kampani
„LIGHT IT UP BLUE“ na podporu osob s autismem.

Jak na to?

Rozsviňte v tento den svůj byt, dům, zahradu, firmu, školu či úřad a hlavně své srdce modře!
Můžete použít modré LED pásy, žárovky či reflektory.
Případně můžete stávající osvětlení zakrýt modrou transparentní fólií.

 www.ric.cz  Pardubický kraj 

11. ROČNÍK AKCÍ ZAMĚŘENÝCH NA ZVÝŠENÍ POVĚDOMÍ O AUTISMU

Rodinné
Integrační
Centrum

2023

Rodinné Integrační Centrum plánuje v roce 2023 realizovat aktivity na podporu osvětové akce Světový den porozumění autismu. O osvětových akcích se veřejnost dozví z letáku, který bude zveřejněn na facebooku, instagramu a webových stránkách naší organizace. Dále budou rozepisovány pozvánky na jednotlivé akce prostřednictvím emailu nebo zveřejněním na FB či IG.

2. – 3. 4. ROZSVIŤME SE MODŘE

Light it up blue (nasvícení budov z venku, zevnitř, modré oblečení, doplňky).
Zapojení organizací, institucí, soukromých firem do celosvětové akce.



4. 4. Webinář – Úvod do problematiky PAS (akreditace MPSV)

Lektor: Martin Vařejčko, DiS.

Forma akce: on-line • Čas: 15:00 – 19:00 hod • Cena: 500,- Kč/účastník; 350,- Kč člen RIC

Přihláška: <https://www.ric.cz/kurzy/detail-kurzu/109>

6. 4. Beseda: Projekt Homesharing

Místo konání: Rodinné Integrační Centrum z.s., nám. Republiky 2686, Pardubice (vchod z ul. Jindřišská)

Čas: 16:00 – 18:00 hod • Cena: ZDARMA • Přihláška: <https://www.ric.cz/kurzy/detail-kurzu/79>

13. 4. Beseda: Projekt Homesharing

Místo konání: Rodinné Integrační Centrum z.s., Bedřich Smetany 460, Lanškroun

Čas: 16:00 – 18:00 hod • Cena: ZDARMA • Přihláška: <https://www.ric.cz/kurzy/detail-kurzu/116>

14. 4. Webinář – Úvod do problematiky smyslového vnímání u osob s PAS (akreditace MPSV)

Lektorka: Ing. Eva Černá, PhD.

Forma akce: on-line • Čas: 9:00 – 13:00 hod • Cena: 500,- Kč/účastník; 350,- Kč člen RIC

Přihláška: <https://www.ric.cz/kurzy/detail-kurzu/112>

17. 4. Webinář – Práce s dítětem s ADHD (akreditace MPSV)

Lektor: Martin Vařejčko, DiS.

Forma akce: on-line • Čas: 13:00 – 17:00 hod • Cena: 500,- Kč/účastník; 350,- Kč člen RIC

Přihláška: <https://www.ric.cz/kurzy/detail-kurzu/114>

18. 4. Webinář/Rodičovská skupina – Jak správně a efektivně rozšířit jídelníček nejedlíka

Lektorka: Bc. Renata Daubnerová

Forma akce: on-line • Čas: 16:00 – 18:00 hod • Cena: 100,- Kč/účastník

Přihláška: <https://www.ric.cz/kurzy/detail-kurzu/88>

20. 4. Webinář – Úvod do problematiky chování náročného na péči u osob s PAS (akreditace MPSV)

Lektorka: Ing. Eva Černá, PhD.

Forma akce: on-line • Čas: 9:00 – 13:00 hod • Cena: 500,- Kč/účastník; 350,- Kč člen RIC

Přihláška: <https://www.ric.cz/kurzy/detail-kurzu/113>

25. 4. Webinář – HANDLE přístup

Lektorka: Mgr. Zuzana Šormová

Forma akce: on-line • Čas: 15:00 – 17:00 hod • Cena: 200,- Kč/účastník; 150,- Kč člen RIC

Přihláška: <https://www.ric.cz/kurzy/detail-kurzu/115>

26. 4. Webinář – Aspergerův syndrom: Úvod do problematiky

Lektor: Martin Vařejčko, DiS.

Forma akce: on-line • Čas: 9:00 – 13:00 hod • Cena: 400,- Kč/účastník; 300,- Kč člen RIC

Přihláška: <https://www.ric.cz/kurzy/detail-kurzu/110>

27. 4. Webinář – Návčky komunikačních a sociálních dovedností u dětí a osob s vysocefunkčním autismem

Lektor: Martin Vařejčko, DiS.

Forma akce: on-line • Čas: 15:00 – 18:00 hod • Cena: 300,- Kč/účastník; 200,- Kč člen RIC

Přihláška: <https://www.ric.cz/kurzy/detail-kurzu/111>



Děkujeme za podporu této každoroční akce, která přispívá k rozšíření povědomí o autismu mezi širokou veřejnost.

www.ric.cz

Pardubický kraj

Příměstské tábory pro děti s PAS a jejich sourozence

Zájem o příměstské tábory má vzrůstající tendenci. Proto jsme v tomto roce uspořádali již 5 běhů příměstských táborů, přičemž 4 byly realizovány pro děti a mladé dospělé v Pardubicích a jeden pro děti v Lanškrouně.

Naše tábory poskytly dětem bohatý program, plný zajímavých aktivit a nepřetržité zábavy. Měly možnost navštívit různá místa, strávit čas ve společnosti svých vrstevníků při hrách a odvést si domů mnoho nezapomenutelných zážitků. Díky individuálnímu přístupu a malým skupinám dětí v každém běhu bylo možné podpořit rozvoj jejich sociálních a komunikačních dovedností. Tyto tábory také poskytly dětem příležitost k učení se spolupráce v týmu a navázání nových přátelství. Pro rodiče dětí s PAS znamenaly tyto akce odlehčení od každodenní péče o své děti.

Prvního běhu v Pardubicích se zúčastnily děti s autismem s přidruženým mentálním postižením ve věku od 6 do 15 let v počtu 6 dětí. Druhý běh byl určen pro děti se středněfunkčním autismem ve věku od 5 do 15 let v počtu 7 dětí a třetího běhu se zúčastnilo 10 dětí s Aspergerovým syndromem a vysokofunkčním autismem ve věku od 7 do 13 let. Poslední běh v Pardubicích byl určen pro dospívající a mladé dospělé s PAS ve věku 15-20 let. Tábor si užili 4 mladíci.

V Lanškrouně byl příměstský tábor určen pro děti s poruchami autistického spektra ve věku od 6 do 14 let. Účastnilo se 8 dětí.

Celkem tak bylo v rámci příměstských táborů podpořeno 34 dětí (z toho 31 dětí s PAS a 3 sourozenci) a 30 rodin z Pardubického kraje.

Velké poděkování patří aktivizačním pracovníkům, kteří se dětem věnovali a podporovali je ve zvládnání náročných situací. Díky nim se děti na táborech mohly cítit bezpečně a užít si velkou zábavu.



Homesharing

Homesharing je moderní a přirozený systém podpory rodin dětí s mentálním postižením a poruchou autistického spektra.

Propojuje dlouhodobě pečující rodiny s lidmi, kteří chtějí a mohou část svého volného času věnovat dítěti s postižením a pečovat o něj. Představuje pravidelný pobyt dítěte či dospělého člověka s postižením u hostitele. Hostitel je dospělý člověk, pár nebo rodina, který spolupracuje s RIC, prošel přípravným vzděláváním a je ochotný dát kus svého času a energie dítěti s postižením.

Jedinečnost homesharingu spočívá v tom, že hostitel a jeho rodina krátkodobě převezme péči o člověka s postižením a stará se o něj přímo ve své vlastní domácnosti. Homesharing si klade za cíl pomoci lidem s postižením navazovat nové vztahy a začlenit se do života ve společnosti. Pečujícím rodinám homesharing nabízí odlehčení, čas a prostor na péči o sebe sama.

V roce 2023 byl projekt homesharingu v Rodinném Integrovním Centru podpořen z prostředků Evropské Unie – Operačního programu Zaměstnanost plus. Díky tomu mohlo být spárováno s hostiteli 9 nových rodin a vyškoleny 7 nových hostitelů. Zároveň jsme podporovali 10 stávajících párů, které vznikly v předchozích letech a realizovali vstupní setkání u 12 nových zájemců o službu. Celkem rodiny čerpaly 2000 hodin hostitelské péče.

Novinkou v roce 2023 byla zvýšená podpora spárovaných rodin. Pečující rodiny měly nově možnost využívat psychologickou podporu. Povedlo se nám také realizovat 3 skupinová setkání pro účastníky homesharingu, dvě pro hostitele a jedno pro pečující rodiče.

Za podpory NF Abakus jsme pokračovali v přímém mentoringu 3 organizací z Jihomoravského, Královéhradeckého a Olomouckého kraje, kterým jsme současně připravovali hostitele pro jejich pečující rodiny. V těchto aktivitách budeme moci dále pokračovat, jelikož jsme se účastnili celorepublikového školení lektorů homesharingu.

Novinkou v tomto roce bylo navázání užší spolupráce se všemi 7 organizacemi, které homesharing v ČR poskytují. Společně jsme pracovali na celonárodních aktivitách zavádění homesharingu v ČR. A učili se novým dovednostem v advokacii a mediální práci, abychom mohli co nejlépe prosazovat zájmy homesharingu v jednotlivých krajích i na celorepublikové úrovni.





Neurofeedback - trénink mozku

Neurofeedback je tréninkový proces, který probíhá na podvědomé úrovni klienta. Funguje díky tomu, že na podvědomé hladině náš mozek skrze smysly vnímá a zpracovává obrovské množství informací, přičemž na té vědomé dokáže vnímat cca 4 věci najednou (definice Othmerových).

Neurofeedback snímá EEG signál našeho mozku, který měříme elektrodami, a zobrazuje nám ho skrz videohru, zvuk nebo vibrace. Mozek tak při tréninku vidí sám sebe, dostává informace o svém fungování. Klient signálu vědomě nerozumí, ale jeho mozek mu rozumí velmi dobře, umí informace rozklíčovat a hledat skrze ně přirozenou rovnováhu svého fungování. Mozek, který vidí v reálném čase, jak funguje, má schopnost hledat a nacházet způsob, jak fungovat optimálně a co nejlépe zdravě.

Pro trénink mozku používáme techniku Infra-low frequency Neurofeedback, a to nejvyšší vybavení, které je v současné době dostupné. Jedná se o Neuroamp II, švýcarsko-německý přístroj, vyvinutý klinikou EEG Info Europe.

Pracujeme metodou Othmerových, jejich přístup zaměřený na symptomy a individualizovaný neurofeedback, se používá v klinikách a centrech po celém světě.

V roce 2021 jsme absolvovali specializované školení v této metodě, které pořádaly organizace EEG Info Europe a EEG Biofeedback Institut s lektory Philippem Gauffriau a Alanem Tylem. V roce 2022 a 2023 jsme absolvovali rozšiřující kurz k této metodě s Alanem Tylem a průběžně se v tomto oboru dále vzděláváme.

Neurofeedback jsme začali poskytovat od ledna 2022 a v roce 2023 jsme výrazně zvýšili počet klientů, neboť o tuto metodu panuje velký zájem. Vrací se nám klienti na další tréninky, což je důkaz, že jim neurofeedback pomáhá. Máme i hodně nových zájemců, které průběžně přijímáme.

Před samotným začátkem tréninku nám klienti vyplňují dotazníky, ve kterých se seznamujeme s jejich obtížemi a navrhujeme postup tréninku. Součástí dotazníků je i část určená pro stopování symptomů, které se provádí jak před začátkem, tak i po ukončení tréninků. Z tohoto stopování symptomů lze následně vyčíst, jak se u jednotlivých klientů symptom zmírňoval či částečně/úplně mizel. Délka tréninku se odvíjí od cílů, kterých chceme dosáhnout a na míře potíží. Obecně se doporučuje minimálně 20 - 50 sezení (pro intenzivnější výsledky jakkoli výše), a to v intenzitě 2x týdně.

Samotný trénink postupuje podle metodiky ILF Neurofeedback, nejprve je potřeba u klientů najít počáteční lokality a frekvenci, na které se cítí nejlépe, kterou mozek nejlépe přijímá, následně jsou trénované lokality rozšiřovány a roste také čas, který klient na každém tréninku stráví. Mezi tréninky je nutné sledovat každodenní stav klienta - u nás nejčastěji rodiče sledují své děti - a konzultovat s neurofeedback terapeutem potíže či úspěch, které se během tréninku vyskytují. Na jejich základě je trénink upravován individuálně na míru každého klienta.

V roce 2023 jsme měli celkem 35 klientů. Z toho 15 klientů bylo podpořeno nadačním příspěvkem nadace Člověk člověku, 8 klientů bylo podpořeno Pardubickým krajem. Tito absolvovali minimálně 30 tréninků. Dalších 12 klientů byli buď samoplátcí, či jim tréninky hradil jiný dárce a absolvovali 20 - 50 tréninků mozku NFB.

Do roku 2024 si neseme plno odhodlání pro další kvalitní a žádoucí pomoc našim klientům.

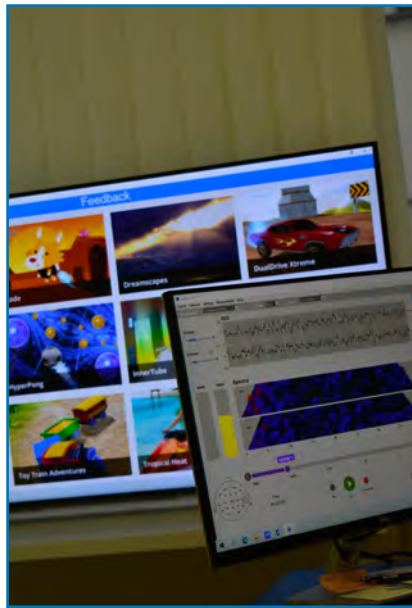

Oxygenoterapie

Neustále usilujeme o zlepšování kvality života rodin s dětmi s poruchami autistického spektra, proto v roce 2023 patřila mezi naše nové služby hyperbarická oxygenoterapie. Hyperbarická oxygenoterapie je metoda spočívající v inhalaci 100% kyslíku za podmínek tlaku vyššího, než je tlak atmosférický. Dětem s PAS pomáhá tím, že odstraňuje toxiny (těžké kovy) z těla, snižuje zánět v organismu (střeva, mozeček), zlepšuje průtok krve v těle a také v neposlední řadě buduje nové kapiláry v mozku. Může však být prospěšná i v případě jiných potíží. Například pomáhá při poruchách učení, pooperačním hojení ran, zlepšuje regeneraci, harmonizuje spánek, podporuje imunitu, zvyšuje výkonnost...

Hyperbarická oxygenoterapie představuje tak nejen pro naše klienty novou možnost další terapie, ale zvláště zdroj naděje a zlepšení kvality života. V průběhu minulého roku jsme tuto terapii poskytovali s cílem podpořit regeneraci a celkové zdraví především našich klientů. S ohledem na specifické potřeby rodin s dětmi s poruchami autistického spektra jsme se zaměřili na individuální přístup a péči, která je plně přizpůsobena každému jednotlivci. Hyperbarická oxygenoterapie se tak stala nedílnou součástí našich sociálních služeb, které neustále rozvíjíme a zdokonalujeme v souladu s nejnovějšími poznatky a potřebami našich klientů. Jsme pevně přesvědčeni, že tato terapie přináší konkrétní výhody a pozitivní změny v životě těch, kteří ji využívají.

Je nám potěšením oznámit, že díky štědrému daru od Nadace Lenky a Romana Šmidberských mělo 8 našich klientů možnost čerpat zvýhodněné individuální terapie. Tímto chceme vyjádřit upřímné díky Nadaci Lenky a Romana Šmidberských za jejich podporu a péči, kterou věnují těm, kteří ji potřebují.

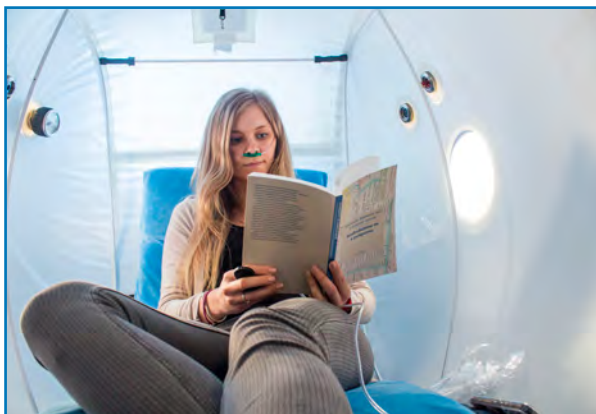

Zázemí

Sídlo Rodinného Integrovaného Centra

je na adrese Náměstí Republiky 2686, 532 27 Pardubice.

Budova, ve které sídlí a poskytuje své služby Rodinné Integrované Centrum z.s. (dále RIC), je umístěna v centru města Pardubic v blízkosti ulice třídy Míru. Jedná se o místo s výbornou dopravní dostupností autobusové i trolejbusové dopravy, s možností parkování osobních automobilů (po zaplacení parkovacího poplatku). Hlavní vchod do budovy se nachází z ulice Jindřišská. Sídlo organizace je viditelně označeno tabulí po pravé straně nahoře před hlavním vchodem do budovy. Dveře u hlavního vchodu jsou uzamčené.

Organizace má v budově Domu techniky zřízeny tyto prostory:

1) 3. nadzemní podlaží:

- Prostory vedení organizace a sociálních služeb Raná péče a Sociálně aktivizační služby pro rodiny
- Prostory sociálních služeb Sociální rehabilitace a Osobní asistence
- Místnost s hyperbarickou komorou pro provozování oxygenoterapie

2) 2. nadzemní podlaží:

- Prostory služby ILF Neurofeedback

3) Suterén organizace:

- Prostory sociálních služeb, aktivizačních a integračních aktivit

K dispozici jsou u vstupu do budovy zvonky s názvem organizace a upřesněním služby/aktivity. Pomocí zvonku se návštěvy/klienti ohlásí zaměstnanci RIC, a ten jim umožní vstup do haly budovy a následně mohou návštěvy/klienti využít výtah či schody.

Kontaktní místo Rodinného Integrovaného Centra

Kontaktní místo se nachází v budově ZŠ Smetanova Lanškroun, na adrese Bedřicha Smetany 460, 563 01 Lanškroun. Má samostatný vchod. Místo je viditelně označeno cedulí na budově - vedle vstupních dveří. Vlastníkem budovy je Město Lanškroun.

Druhé kontaktní pracoviště Rodinného Integrovaného Centra v Lanškrouně

Od ledna 2020 má Rodinné Integrované Centrum z.s. další kontaktní místo v Lanškrouně. Nachází se v centru města na adrese Komenského 324, 563 01 Lanškroun. Je umístěno v budově občanského vybavení, ve kterém jsou další služby jako kadeřnictví, vedení účetnictví apod. Do tohoto místa je vstup společný, vchod využívají i další, zde sídlící, subjekty. Pronajímatelem je společnost DRVALON s. r. o., Na Ležánkách 1860, 530 03 Pardubice.

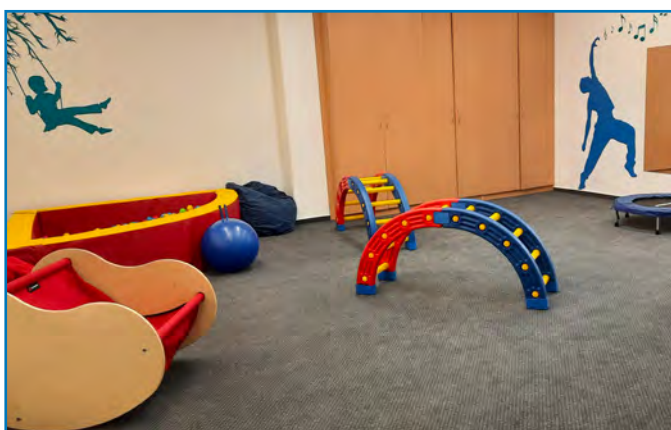
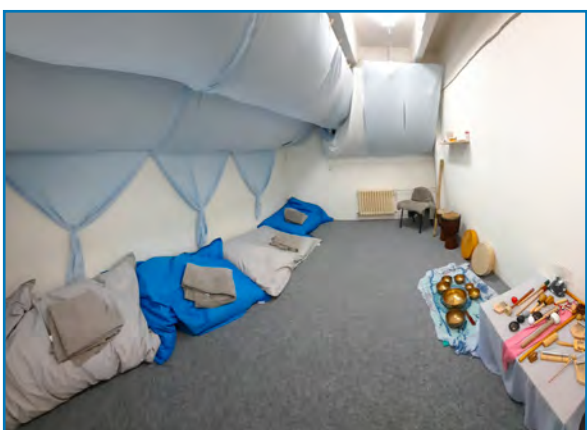
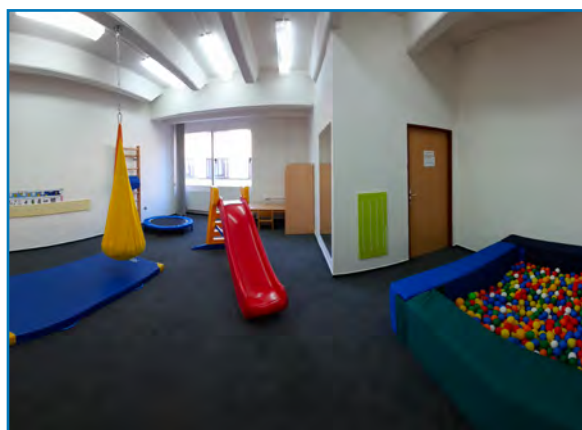
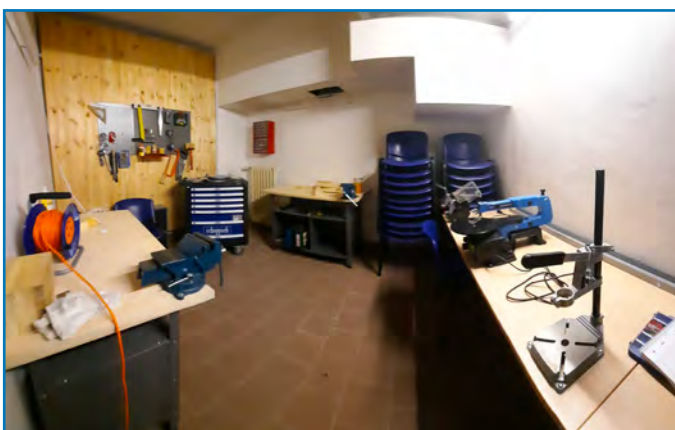
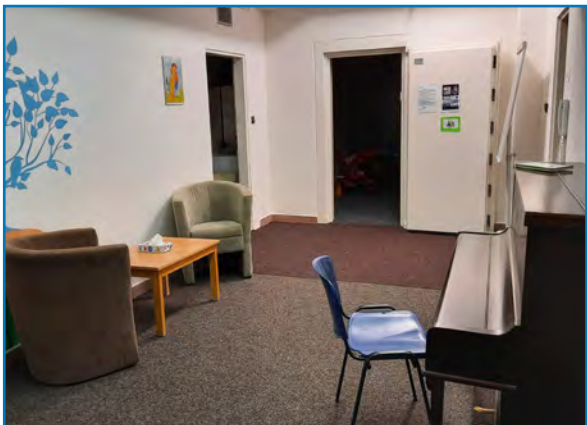

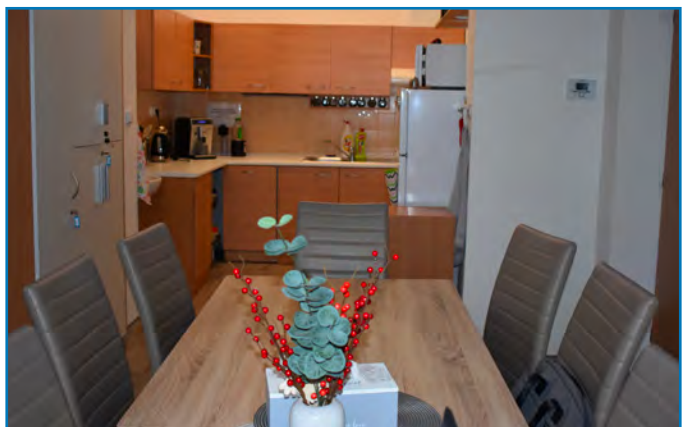
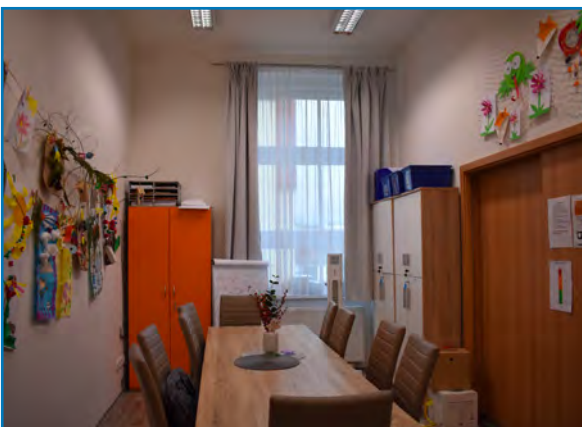
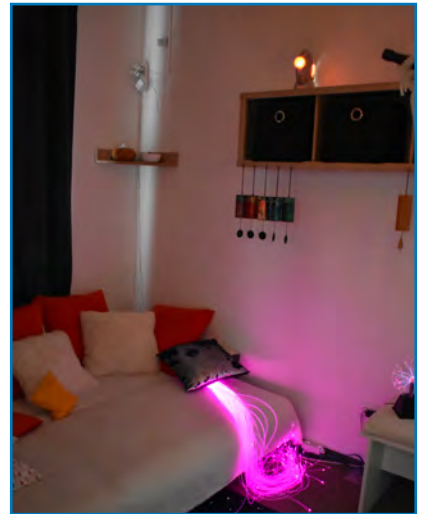

Tým pracovníků

Ředitelka: Ing. Mgr. Hana Janiková, MBA

Ekonomka: Mgr. Pavla Vltavská, MBA

Účetní a personalistka: Ing. Gabriela Dítětová

Projektoví manažeři: Mgr. Ing. Jiří Pilař, MBA; Bc. Iveta Borovcová

Sociální pracovníci – garanti: Mgr. Kateřina Kučerová; Mgr. Bc. Monika Rybanská

Sociální pracovníci: Gabriela Ambrožová, DiS.; Bc. Martin Bezdíček, MBA; Bc. et Bc. Pavla Dušková; Bc. Lucie Faitová; Mgr. Hana Jírů; Bc. Barbora Jonášová; Šárka Junková, DiS.; Mgr. Natálie Klátová; Bc. Simona Kolenová Beranová; Bc. Klára Milaberská, DiS.; Bc. Lada Nežádalová; Mgr. Lenka Otavová; Bc. Iva Pohlová, DiS.; Renata Řádková, DiS.; Mgr. Monika Šífová; Gabriela Šilarová, DiS.; Martin Vařejčko, DiS.; Monika Zapletalová, DiS.

Sociální pracovník - poradce v oblasti vztahů a intimity: Bc. Iveta Borovcová

Komunikační terapeut: sociální pracovník: Bc. Dorota Dvořáková.

Pracovníci v sociálních službách: Lucie Faitová (do 31. 5. 2023, poté SP); Gabriela Šilarová (do 30. 6. 2023, poté SP)

Osobní asistenti: sociální pracovníci: Eva Čížková, DiS.; Mgr. Anna Dmejchalová; Kateřina Eliášová, DiS.; Bc. Lucie Faitová; Bc. Veronika Kadečková; Bc. Alena Rovnerová; Renata Řádková, DiS.; Ilona Směříčková, DiS.; Gabriela Šilarová, DiS.; Markéta Tojnarová, DiS.; Bc. Viktorie Viková; Linda Zářecká, DiS.; Bc. Martina Zíková, DiS.

Osobní asistenti: pracovníci v soc. službách: Simona Cardová; Monika Čermáková; Lenka Dvořáková; Lucie Faitová; Věra Hroudová; Hedvika Hyláková; Věra Janoušková; Anna Jirásková; Barbora Kaislerová; Jitka Kuchařová; Karel Kukla; Tereza Ledvinová; Eva Lemberková; Adéla Moravcová; Tereza Musilová; Jiřina Myšková; Albena Paskaleva; Bc. Kateřina Pokorná; Jindra Riley; Petra Vališová; Martina Viglášová; Valentýna Vítková

Pracovník nácviků soc. a kom. dovedností: Mgr. Ing. Jiří Pilař, MBA

Koordinátoři aktivit: Lenka Dvořáková; Šárka Junková, DiS.; Lenka Kašparová; Božena Klimplová; Karel Kukla; Bc. Kateřina Pokorná; Mgr. Kateřina Seidenglanzová; Nikola Seidlová; Ing. Simona Vařejčková

Aktivizační pracovníci: Sidonie Doležalová; Bc. Lucie Faitová; Jiřina Francová; Adéla Homolová; Kateřina Jelínková; Šárka Junková, DiS.; Věra Junková; Bc. Veronika Kadečková; Ondřej Marek; Adéla Mičková; Jindřich Pilař; Bc. Kateřina Pokorná; Jindra Riley; Nikola Seidlová; Kateřina Skalická; Veronika Vaníková; Bc. Viktorie Viková; Bc. Jan Voltemar

Psychoterapeuté: Bc. Lenka Davidová; Mgr. Ivo Kotek, Mgr. Pavel Kotek

Metodici: Mgr. Ing. Jiří Pilař, MBA; Bc. Iva Pohlová, DiS.

Mentor: Martin Vařejčko, DiS.

Canisterapeuté: Naděžda Pecková; Alexandra Prošková; Ing. Iveta Skládalová; Andrea Skořepová

Muzikoterapeuté: Pavlína Votkeová

Terapeuté - neurofeedback: Bc. Martin Bezdíček, MBA; Bc. Iva Pohlová, DiS., Ondřej Janik, Lukáš Pohl

Terapeuté - oxygenoterapie: Bc. Martin Bezdíček, MBA; Mgr. Ing. Jiří Pilař, MBA

Lektoři: doc. PhDr. Barbora Bazalová, Ph.D.; Ing. Eva Černá, Ph.D.; Mgr. Kateřina Seidenglanzová

Administrativní pracovníci: Ing. Vendula Maříková; Helena Varmužová

Advokační pracovníci: Bc. Iveta Borovcová; Ing. Eva Černá, Ph.D.; Ing. Mgr. Hana Janiková, MBA

Pomocné a úklidové pracovnice: Lenka Dvořáková; Věra Junková; Olga Liprová, PaedDr.

V projektu v projektu č. CZ.03.02.02/00/22_017/0000473 - Homesharing pro rodiny s dětmi s autismem v Pardubickém kraji:

Projektová manažerka: Ing. Mgr. Hana Janiková, MBA

Finanční manažerka: Ing. Gabriela Dítětová

Koordinátoři služeb: Ing. Eva Černá, Ph.D.; Anežka Vavřinová, DiS.

Public relations pracovník: Bc. Iveta Borovcová

Instruktor vzdělávání: Martin Vařejčko, DiS.

Psychoterapeut: PhDr. Josef Kasal

Lektoři: Bc. Martin Bezdíček, MBA; Mgr. Ing. Jiří Pilař, MBA; Martin Vařejčko, DiS.

Evaluátor: Mgr. Anežka Pavlišová

Hostitelé: Patrik Beschorner; Miluše Crhonková; Veronika Crhonková; Sidonie Doležalová, Lucie Dušková; Marcela Dušková; Lenka Erbanová; Jiřina Francová; Mgr. Markéta Gmuzdková; Adéla Homolová; Andrea Hromková; Dana Lukášová; Ing. Hana Oulehlová; Tereza Podlahová; Silvia Pokorná; Kristýna Prémová, Nikola Seidlová, Ilona Směřičková; Ing. Věra Sotonová; Hana Šaršonová; Květa Šaršonová; Jaroslava Šilarová; Eva Vršková

Poděkování

Rodinné Integrované Centrum z.s. děkuje všem, kteří podpořili jeho činnost v roce 2023.

Zvláštní poděkování vyslovujeme:

Členům Rodinného Integrovaného Centra.

Zaměstnancům, externím spolupracovníkům, praktikantům a dobrovolníkům.

Všem spolupracujícím organizacím a institucím.

Rozvaha

Výčet položek
podle vyhlášky č. 504/2002 Sb.

ROZVAHA v plném rozsahu

ke dni **31.12.2023**

IČ
27026728

Název a sídlo účetní jednotky

Rodinné Integrační Centrum z. s.

náměstí Republiky 2686

Pardubice

53002

Česká republika

AKTIVA

	Číslo řádku	Stav k prvnímu dni účetního období	Stav k poslednímu dni účetního období
A.			
Dlouhodobý majetek celkem	1	236 550,00	353 848,00
I.			
Dlouhodobý nehmotný majetek celkem	2	233 403,60	235 902,60
4.	6	233 403,60	235 902,60
Drobný dlouhodobý nehmotný majetek			
II.			
Dlouhodobý hmotný majetek celkem	10	5 652 349,86	6 607 081,63
4.	14	2 438 249,00	2 947 249,00
Hmotné movité věci a jejich soubory			
7.	17	3 214 100,86	3 659 832,63
Drobný dlouhodobý hmotný majetek			
IV.			
Oprávký k dlouhodobému majetku celkem	29	-5 649 203,46	-6 489 136,23
4.	33	-233 403,60	-235 902,60
Oprávký k drobnému dlouhodobému nehmotnému majetku			
7.	36	-2 201 699,00	-2 593 401,00
Oprávký k samostatným hmotným movitým věcem a souborům hmotných movitých věcí			
10.	39	-3 214 100,86	-3 659 832,63
Oprávký k drobnému dlouhodobému hmotnému majetku			
B.			
Krátkodobý majetek celkem	41	2 714 980,85	5 934 842,83
II.			
Pohledávky celkem	52	47 821,12	591 770,70
1.	53	0,00	37 950,00
Odběratelé			
4.	56	38 512,12	62 380,85
Poskytnuté provozní zálohy			
6.	58	1 309,00	0,00
Pohledávky za zaměstnanci			
17.	69	8 000,00	491 439,85
Jiné pohledávky			
III.			
Krátkodobý finanční majetek celkem	72	2 061 205,73	5 329 468,13
1.	73	47 835,00	68 663,00
Peněžní prostředky v pokladně			
3.	75	2 013 370,73	5 260 805,13
Peněžní prostředky na účtech			
IV.			
Jiná aktiva celkem	81	605 954,00	13 604,00
1.	82	0,00	8 604,00
Náklady příštích období			
2.	83	605 954,00	5 000,00
Příjmy příštích období			
AKTIVA CELKEM	85	2 951 530,85	6 288 690,83

Rozvaha

PASIVA		Číslo řádku	Stav k prvnímu dni účetního období	Stav k poslednímu dni účetního období
A.	Vlastní zdroje celkem	1	1 977 678,96	2 399 559,29
I.	Jmění celkem	2	1 746 726,73	2 137 624,57
1.	Vlastní jmění	3	1 746 726,73	2 128 126,96
2.	Fondy	4	0,00	9 497,61
II.	Výsledek hospodaření celkem	6	230 952,23	261 934,72
1.	Účet výsledku hospodaření	7	x	261 934,72
2.	Výsledek hospodaření ve schvalovacím řízení	8	230 952,23	x
B.	Cizí zdroje celkem	10	973 851,89	3 889 131,54
II.	Dlouhodobé závazky celkem	13	27 000,00	33 750,00
6.	Dohadné účty pasivní	19	27 000,00	33 750,00
III.	Krátkodobé závazky celkem	21	908 051,51	3 626 449,54
1.	Dodavatelé	22	-1 957,24	-11 198,00
5.	Zaměstnanci	26	-12 265,00	0,00
7.	Závazky k institucím sociálního zabezpečení a veřejného zdravotního pojištění	28	1 309,00	0,00
9.	Ostatní přímé daně	30	12 265,00	0,00
12.	Závazky ze vztahu k státnímu rozpočtu	33	0,00	2 175 087,00
13.	Závazky ze vztahu k rozpočtu orgánů územních samosprávných celků	34	908 699,75	1 462 560,54
IV.	Jiná pasiva celkem	45	38 800,38	228 932,00
1.	Výdaje příštích období	46	3 500,38	9 792,00
2.	Výnosy příštích období	47	35 300,00	219 140,00
	PASIVA CELKEM	49	2 951 530,85	6 288 690,83

Sestaveno dne: 11.04.2024	Razítko: RODINNÉ INTEGRAČNÍ CENTRUM z.s. Náměstí Republiky 2686, 532 27 Pardubice Tel.: 739 025 071, 733 158 340 IČ: 270 26 728	Podpis odpovědné osoby: 
Odesláno dne: 11.04.2024		Odpovídá za údaje: Ing. Gabriela Dítělová
E-mail: gabriela.ditetova@ric.cz		Telefon: +420 731 697 342

Poznámka:

Stavy jednotlivých účtů uvedených v aktivech rozvahy se zjišťují jako rozdíly obrátů stran Má dáti a Dal. Podle výsledku tohoto výpočtu vstupují do aktiv s kladným nebo záporným znaménkem. Stavy jednotlivých účtů uvedených v pasivech rozvahy se zjišťují jako rozdíly obrátů stran Dal a Má dáti. Podle výsledku tohoto výpočtu vstupují zůstatky do pasiv s kladným nebo záporným znaménkem. Výjimku představují účty 336, 341, 342, 343, 345 a 373, které jsou v ROZVAZE uvedeny v aktivech i pasivech, přičemž rozdíl stran vstupuje:

- do aktiv kladně - jestliže převažuje stav obrátu strany Má dáti nad stavem obrátu strany Dal,
- do pasiv kladně - jestliže převažuje stav obrátu strany Dal nad stavem obrátu strany Má dáti.

Výkaz zisku a ztráty

 Výčet položek
podle vyhlášky č. 504/2002 Sb.

VÝKAZ ZISKU A ZTRÁTY v plném rozsahu

 ke dni **31.12.2023**

IČ
27026728

Název a sídlo účetní jednotky

Rodinné Integrované Centrum z. s.

náměstí Republiky 2686

Pardubice

53002

Česká republika

	Číslo řádku	Stav k rozvahovému dni			
		Hlavní činnost	Hospodářská činnost	Celkem	
I.	Spotřebované nákupy a nakupované služby	2	4 873 872,52	0,00	4 873 872,52
1.	Spotřeba materiálu, energie a ostatních neskladových dodávek	3	1 855 346,39	0,00	1 855 346,39
2.	Prodané zboží	4	25 000,00	0,00	25 000,00
3.	Opravy a udržování	5	120 163,88	0,00	120 163,88
4.	Náklady na cestovné	6	114 133,10	0,00	114 133,10
5.	Náklady na reprezentaci	7	10 695,00	0,00	10 695,00
6.	Ostatní služby	8	2 748 534,15	0,00	2 748 534,15
III.	Osobní náklady	13	17 964 659,00	0,00	17 964 659,00
10.	Mzdové náklady	14	13 750 360,00	0,00	13 750 360,00
11.	Zákonné sociální pojištění	15	4 142 063,00	0,00	4 142 063,00
13.	Zákonné sociální náklady	17	72 236,00	0,00	72 236,00
IV.	Daně a poplatky	19	13 606,00	0,00	13 606,00
15.	Daně a poplatky	20	13 606,00	0,00	13 606,00
V.	Ostatní náklady	21	91 288,36	0,00	91 288,36
19.	Kursově ztráty	25	56,36	0,00	56,36
22.	Jiné ostatní náklady	28	91 232,00	0,00	91 232,00
VI.	Odpisy, prodaný majetek, tvorba a použití rezerv a opravných položek	29	391 702,00	0,00	391 702,00
23.	Odpisy dlouhodobého majetku	30	391 702,00	0,00	391 702,00
VII.	Poskytnuté příspěvky	35	1 200,00	0,00	1 200,00
28.	Poskytnuté členské příspěvky a příspěvky zúčtované mezi organizačními složkami	36	1 200,00	0,00	1 200,00
	Náklady celkem	39	23 336 327,88	0,00	23 336 327,88
I.	Provozní dotace	41	18 186 607,00	0,00	18 186 607,00
1.	Provozní dotace	42	18 186 607,00	0,00	18 186 607,00
II.	Přijaté příspěvky	43	3 163 640,21	0,00	3 163 640,21
3.	Přijaté příspěvky (dary)	45	3 127 940,21	0,00	3 127 940,21
4.	Přijaté členské příspěvky	46	35 700,00	0,00	35 700,00
III.	Tržby za vlastní výkony a zboží	47	1 935 675,39	0,00	1 935 675,39
IV.	Ostatní výnosy	48	312 340,00	0,00	312 340,00
5.	Smluvní pokuty, úroky z prodlení, ostatní pokuty a penále	49	2 600,00	0,00	2 600,00
9.	Zúčtování fondů	53	308 552,00	0,00	308 552,00
10.	Jiné ostatní výnosy	54	1 188,00	0,00	1 188,00
	Výnosy celkem	61	23 598 262,60	0,00	23 598 262,60
C.	Výsledek hospodaření před zdaněním	62	261 934,72	0,00	261 934,72
D.	Výsledek hospodaření po zdanění	63	261 934,72	0,00	261 934,72

Sestaveno dne:

11.04.2024

Razítko:

 RODINNÉ INTEGRAČNÍ CENTRUM z.s.
Náměstí Republiky 2686, 532 27 Pardubice
Tel: 733 025 071, 733 159 340
IČ: 27026728

Podpis odpovědné osoby:

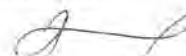

Odesláno dne:

11.04.2024

Odpovídá za údaje: Ing. Gabriela Dítětová

 E-mail: gabriela.diteto@ric.cz

Telefon: +420 731 697 342

Poděkování

Rodinné Integrované Centrum z.s. děkuje všem, kteří podpořili jeho činnost v roce 2023.

Rozpis přijatých dotací na provoz, nadačních příspěvků, finančních darů a věcných darů (řazeno abecedně):

Abakus nadační fond zakladatelů Avastu	531 078,15 Kč
AutTalk K. Sokolové	20 000,00 Kč
Bc. David Martínek - věcný dar	25 000,00 Kč
ČEPS, a.s.	50 000,00 Kč
ČSOB Pojišťovna a.s.	10 000,00 Kč
Doležalová Sidonie	3 000,00 Kč
Elektrárny Opatovice a.s.	30 000,00 Kč
Instav Hlinsko a.s.	21 600,00 Kč
K a S s.r.o. - neurofeedback Brůža	10 500,00 Kč
KONZUM, obchodní družstvo v Ústí nad Orlicí	10 213,00 Kč
Město Brandýs nad Orlicí	2 000,00 Kč
Město Česká Třebová	35 000,00 Kč
Město Dašice	3 000,00 Kč
Město Heřmanův Městec	3 000,00 Kč
Město Hlinsko	18 000,00 Kč
Město Holice	7 500,00 Kč
Město Choceň	10 000,00 Kč
Město Chrast	3 000,00 Kč
Město Chrudim	45 800,00 Kč
Město Jablonné n./Orlicí	5 000,00 Kč
Město Jevíčko	3 000,00 Kč
Město Králíky	28 000,00 Kč
Město Lanškroun	50 000,00 Kč
Město Letohrad	10 000,00 Kč
Město Litomyšl	3 000,00 Kč
Město Luže	5 000,00 Kč
Město Moravská Třebová	40 000,00 Kč
Město Polička	25 000,00 Kč
Město Sezemice	20 000,00 Kč
Město Svitavy	15 000,00 Kč
Město Ústí nad Orlicí	46 000,00 Kč
Město Vysoké Mýto	10 000,00 Kč
Město Žamberk	40 000,00 Kč
Městys Dolní Čermná	5 000,00 Kč
MPSV - provozní dotace Homesharing	1 459 707,00 Kč
Nadace ČEZ	78 000,00 Kč
Nadace Člověk člověku	150 000,00 Kč
Nadace Dětský mozek	10 000,00 Kč
Nadace J&T	725 937,00 Kč
Nadace Lenky a Romana Šmidberských	150 050,00 Kč

Nadace Naděje pro děti úplňku - HS 2	470 845,00 Kč
Nadace rozvoje občanské společnosti	483 735,94 Kč
Nadace Sirius	120 011,12 Kč
Nadace SOVA	10 000,00 Kč
Nadace VIA	500,00 Kč
Nadační fond Jiřího a Michele Stašových	181 500,00 Kč
Obec Černá u Bohdanče	5 000,00 Kč
Obec Červená Voda	10 000,00 Kč
Obec Čistá	10 000,00 Kč
Obec Dlouhá Třebová	2 000,00 Kč
Obec Helvíkovice	2 000,00 Kč
Obec Horní Heřmanice	5 000,00 Kč
Obec Hrušová	2 000,00 Kč
Obec Chýšť	5 000,00 Kč
Obec Lichkov	3 000,00 Kč
Obec Lukavice	2 000,00 Kč
Obec Mladějov na Moravě	10 000,00 Kč
Obec Nekoř	2 000,00 Kč
Obec Němčice	10 000,00 Kč
Obec Poříčí u Litomyšle	5 000,00 Kč
Obec Prachovice	10 000,00 Kč
Obec Přelovice	5 000,00 Kč
Obec Rohovládová Bělá	3 000,00 Kč
Obec Rokytno	5 000,00 Kč
Obec Rudoltice	8 000,00 Kč
Obec Svinčany	5 000,00 Kč
Obec Třebařov	5 000,00 Kč
Obec Valy	5 000,00 Kč
Obec Výprachtice	10 000,00 Kč
Obec Záchlumí	5 000,00 Kč
Obec Zdechovice	5 000,00 Kč
Obec Zderaz	5 000,00 Kč
Pardubický kraj	14 444 000,00 Kč
Robert Bříza	12 000,00 Kč
Statutární město Pardubice	1 706 600,00 Kč
Svoboda Pavel	10 000,00 Kč
Výbor Dobré vůle - Nadace Olgy Havlové	13 970,00 Kč



2023

www.ric.cz